ФЕДЕРАЛЬНАЯ СЛУЖБА ПО ВЕТЕРИНАРНОМУ
И ФИТОСАНИТАРНОМУ НАДЗОРУ
(РОССЕЛЬХОЗНАДЗОР)

УПРАВЛЕНИЕ ФЕДЕРАЛЬНОЙ СЛУЖБЫ ПО ВЕТЕРИНАРНОМУ И ФИТОСАНИТАРНОМУ НАДЗОРУ ПО АЛТАЙСКОМУ КРАЮ И РЕСПУБЛИКЕ АЛТАЙ

П Р И К А З

«16» ноября 2023 г. № 01/2-03/1758

г. Барнаул

О введении карантинного фитосанитарного режима и установлении карантинной фитосанитарной зоны по карантинному объекту – черному сосновому усачу на отдельных земельных участках в Михайловском районе Алтайского края

На основании статьи 18, пункта 1 части 3 статьи 19 Федерального закона от 21.07.2014 № 206-ФЗ «О карантине растений», СТО ВНИИКР 2.019–2016 «Усачи рода Monochamus Dejean». Правила проведения карантинных фитосанитарных обследований подкарантинных объектов и установления карантинной фитосанитарной зоны и карантинного фитосанитарного режима», в связи с выявлением очага карантинного вредителя леса – чёрного соснового усача (Monochamus galloprovincialis (Olivier)), (акт мониторинга карантинного фитосанитарного состояния территории Российской Федерации от 16.11.2023 № 05-12/12-18/2023), включенного в Единый перечень карантинных объектов Евразийского экономического союза, утвержденный Решением Совета Евразийской экономической комиссии от 30.11.2016 № 158, в целях предупреждения распространения, локализации и ликвидации очага данного карантинного объекта

п р и к а з ы в а ю:

1. Ввести карантинный фитосанитарный режим и установить карантинную фитосанитарную зону по карантинному объекту – чёрному сосновому усачу (Monochamus galloprovincialis (Olivier)) на земельных участках общей площадью 79902 га (границы очага карантинного объекта совпадают с границами карантинной фитосанитарной зоны, образуя единую площадь – 79902 га) на территории Михайловского района Алтайского края в соответствии с приложениями 1, 2 к настоящему приказу.

2. Утвердить программу локализации очагов и ликвидации популяции карантинного объекта в границах установленной карантинной фитосанитарной зоны (приложение 1).

3. Начальнику отдела карантинного фитосанитарного надзора Управления (Брыксин А.Н.) обеспечить контроль за выполнением программы локализации очага и ликвидации популяции карантинного объекта.

4. В соответствии с требованиями части 11 статьи 19 Федерального закона от 21.07.2014 № 206-ФЗ «О карантине растений» в течение одного рабочего дня со дня издания настоящего приказа информировать граждан, юридических лиц, которые осуществляют хозяйственную и (или) иную деятельность в установленной карантинной фитосанитарной зоне, о границах карантинной фитосанитарной зоны, об установленных требованиях, о временных ограничениях, об ответственности за их нарушение и об иных условиях введения карантинного фитосанитарного режима путем размещения на официальном сайте Управления в информационно-телекоммуникационной сети «Интернет» и опубликования в средствах массовой информации указанной информации.

5. Контроль за исполнением приказа возложить на и.о. заместителя руководителя Управления В.А. Овсянникова.

Руководитель Управления А.В. Миронов

ПРИЛОЖЕНИЕ 1
к приказу Управления
Россельхознадзора по Алтайскому краю
и Республике Алтай
от 16.11.2023 № 01/2-03/1758

Программа
локализации очага и ликвидации популяции карантинного объекта –
соснового усача (Monochamus galloprovincialis (Olivier))

1. Карантинный фитосанитарный режим установлен по карантинному объекту – черному сосновому усачу (Monochamus galloprovincialis (Olivier)), включенному в Единый перечень карантинных объектов Евразийского экономического союза, утвержденного Решением Совета Евразийской экономической комиссии от 30.11.2016 № 158.

2. Карантинная фитосанитарная зона установлена на очагах карантинных объектов и подкарантинных объектах в пределах земель лесного фонда и земель иных категорий, покрытых лесными насаждениями с преобладанием хвойных древесных пород в границах муниципального образования - Михайловского района Алтайского края (в которых находятся естественные и искусственные лесонасаждения, места лесозаготовок, места выращивания, производства (в том числе переработки)), складирования, хранения, реализации лесоматериалов.

2.1. В соответствии с п. 7.1 СТО ВНИИКР 2.019–2016 «Усачи рода Monochamus Dejean. Правила проведения карантинных фитосанитарных обследований подкарантинных объектов и установления карантинной фитосанитарной зоны и карантинного фитосанитарного режима» границами очага карантинного объекта являются - территория радиусом не менее 100 м вокруг заселенных растений-хозяев в случае заселения двух и более растений-хозяев, а также площадь охвата и действия феромонной ловушки на усачей рода Monochamus. По результатам мониторингового карантинного фитосанитарного обследования, деревья в очагах карантинных объектов отнесены к I - II категориям состояния лесонасаждений в соответствии с п. 6.2.3.2 СТО ВНИИКР 2.019–2016. Усачи рода Monochamus обнаружены на всей обследуемой территории, покрытой лесными насаждениями с преобладанием хвойных древесных пород, в пределах земель лесного фонда и земель иных категорий. Исходя из этого, границы очага карантинного объекта совпадают с границами карантинной фитосанитарной зоны, образуя единую площадь - 79902 га.

2.2. В соответствии с п. 7.2 СТО ВНИИКР 2.019–2016 внешнюю границу буферной зоны устанавливают на расстоянии от 1 до 2 км от границ очага. В данном случае, буферную зону следует установить в этих же границах земель с лесными насаждениями деревьев хвойных пород, в том числе на местах

складирования для отгрузки и вывоза лесоматериалов и лесопродукции хвойных пород, а также территории верхних и нижних складов лесопромышленных предприятий, мест заготовки, территории предприятий производства, переработки, хранения и реализации лесоматериалов и лесопродукции хвойных пород деревьев с учетом биологических особенностей карантинного объекта, а также потенциальной опасности распространения карантинного объекта вследствие естественных причин. Буферная зона определена с учетом естественных границ лесных массивов.

Таким образом, границы карантинной фитосанитарной зоны и границы очага карантинного объекта совпадают и находятся в пределах координат: (51.63133769011662°,79.74117279052736°),(51.64444187569751°,79.73602294921875°),(51.66616729966761°,79.7597122192383°),(51.66946780065003°,79.74374771118165°),(51.67138411022977°,79.72640991210939°),(51.66872254725265°,79.71250534057619°),(51.66441048334653°,79.69739913940431°),(51.66001814449943°,79.68255043029787°),(51.65549225913364°,79.66753005981447°),(51.646572279686964°,79.61620330810548°),(51.63336216118685°,79.54908370971681°),(51.62505059875287°,79.5293426513672°),(51.61652433738766°,79.52556610107422°),(51.61609798226643°,79.4941520690918°),(51.594988397420 36°,79.43166732788087°),(51.468124703998924°,79.5319175720215°),(51.62483746174375°,80.09719848632812°),(51.68021937788024°,80.05702972412111°),(51.76635260726098°,79.99660491943361°),(51.78801955748097°,79.98012542724611°),(51.81646817257444°,80.02990722656251°),(51.86059166350546°,79.99935150146486°),(51.852321802503894°,79.9361801147461 1°),(51.83853532304766°,79.90013122558595°),(51.828139647106575°,79.81636047363283°),(51.811161957262094°,79.70684051513673°),(51.78547104448267°,79.72400665283205°),(51.77655011508662°,79.74700927734376°),(51.76911465980164°,79.74494934082033°),(51.76380287029213°,79.73190307617189°),(51.7597654922338 1°,79.74082946777345°),(51.74807630995209°,79.55886840820314°),(51.783559565243685°,79.68452453613283°),(51.793328497122566°,79.6944808959961°),(51.79884913146363°,79.68898773193361°),(51.80182150078305°,79.67937469482423°),(51.80182150078305°,79.66289520263673°),(51.80521825434942°,79.61585998535158°),(51.805430542949566°,79.55440521240236°),(51.81031290483142°,79.49981689453126°),(51.80394450175429°,79.4908905029297°),(51.807977928172875°,79.44042205810547°),(51.80075996280663°,79.4047164916992 3°),(51.73128109939894°,79.46445465087892°),(51.73787236927097°,79.53208923339845°),(51.73532102400213°,79.55474853515626°),(51.74616324661711°,79.59835052490236°),(51.73128109939871°,79.59732055664064°),(51.734045297350825°,79.65362548828126°),(51.73383267274113°,79.73636627197266°),(51.76316541354824°,79.8040008544922°),(51.80415679635311°,79.88227844238283°),(51.7824975973367°,79.88571166992188°),(51.771876543336724°,79.92656707763672°),(51.752752345924584°,79.92794036865234°),(51.7761252649269 54°,79.98287200927736°),(51.6849024351748°,80.05187988281251°),(51.63735756262135°,79.95626449584962°),(51.71490507595291°,79.89772796630861°),(51.683625285767135°,79.78889465332033°),(51.65424090518733°,79.86648559

570314°),(51.636345427545876°,79.87060546875001°),(51.639115427751456°,79.9135208129883°),(51.616950688504694°,79.90699768066406°),(51.59754765771509°,79.84966278076173°),(51.60693037835756°,79.86545562744142°),(51.623132329621 91°,79.8534393310547°),(51.6150320769383°,79.82357025146486°),(51.5941352786081°,79.83489990234376°),(51.58560320916151°,79.78116989135744°),(51.591149236577685°,79.76606369018556°),(51.601173029607914°,79.78391647338869°),(51.60629070899147°,79.79421615600587°),(51.61268699710123°,79.79524612426759°). Общая площадь карантинной фитосанитарной зоны составляет 79902 га (схема расположения - в приложении 2).

2.3. В соответствии с пунктом 2 статьи 6.1 Лесного кодекса Российской Федерации, земли, на которых расположены леса, и земли, предназначенные для лесовосстановления (вырубки, гари, редины, пустыри, прогалины и другие), относятся к лесным землям.

Статьей 83 Лесного кодекса Российской Федерации установлено, что Российская Федерация передает органам государственной власти субъектов Российской Федерации осуществление полномочий в области лесных отношений, в том числе осуществление на землях лесного фонда охраны лесов (в том числе осуществления мер пожарной безопасности и тушения лесных пожаров, за исключением выполнения взрывных работ в целях локализации и ликвидации лесных пожаров и осуществления мероприятий по искусственному вызыванию осадков в целях тушения лесных пожаров), защиты лесов (за исключением лесозащитного районирования и государственного лесопатологического мониторинга), воспроизводства лесов (за исключением лесосеменного районирования, формирования федерального фонда семян лесных растений и государственного мониторинга воспроизводства лесов), лесоразведения.

В соответствии с Указом Губернатора Алтайского края «Об утверждении положения о Министерстве природных ресурсов и экологии Алтайского края» Министерство природных ресурсов и экологии Алтайского края организует использование лесов, их охрану (в том числе осуществления мер пожарной безопасности и тушения лесных пожаров, за исключением выполнения взрывных работ в целях локализации и ликвидации лесных пожаров и осуществления мероприятий по искусственному вызыванию осадков в целях тушения лесных пожаров), защиты лесов (за исключением лесозащитного районирования и государственного лесопатологического мониторинга), воспроизводства лесов (за исключением лесосеменного районирования, формирования федерального фонда семян лесных растений и государственного мониторинга воспроизводства лесов), лесоразведения.

Таким образом, организация охраны лесов на территории Алтайского края, в том числе от распространения вредных организмов, отнесенных к карантинным, возложена на Министерство природных ресурсов и экологии Алтайского края.

2.4. Основание для проведения карантинного фитосанитарного обследования: приказы Управления Россельхознадзора по Алтайскому краю

и Республике Алтай от 09.03.2023 № 01/2-03/294 «О проведении мониторинга карантинного фитосанитарного состояния территории Алтайского края и Республики Алтай», от 01.11.2022 № 01/2-04/1645 «Об утверждении плана мониторинга карантинного фитосанитарного состояния территории Алтайского края и Республики Алтай на 2023 год».

2.5. Обнаружение карантинного объекта – чёрного соснового усача (Monochamus galloprovincialis (Olivier)) подтверждено заключением о карантинном фитосанитарном состоянии ФГБУ «ВНИИЗЖ» от 24.10.2023 № 010101-246-23, от 16.11.2023 № 010207-246-23.

3. Перечень устанавливаемых запретов и ограничений осуществления деятельности, связанной с производством (в том числе переработкой), хранением, перевозкой, реализацией, уничтожением подкарантинной продукции, и (или) дополнительных обязанностей в отношении лиц, использующих для осуществления указанной деятельности подкарантинные объекты:

№ п/п	Наименование карантинных фитосанитарных требований	Условия/срок исполнения	Исполнители
Запреты и ограничения			
1	Запрещается выпуск в оборот подкарантинной продукции, зараженной карантинными видами жуков-усачей, ее хранение, перевозка, реализация, использование (осуществление хозяйственной деятельности). Хранение (изолированное), перевозка подкарантинной продукции, зараженной карантинными видами жуков-усачей, допускаются только в целях проведения ее карантинного фитосанитарного обеззараживания, переработки способами, обеспечивающими лишение карантинных объектов жизнеспособности, или уничтожения	На период действия карантинного фитосанитарного режима	Юридические лица всех форм собственности, индивидуальные предприниматели, граждане - владельцы, пользователи и арендаторы подкарантинных объектов, расположенных в карантинной фитосанитарной зоне, подкарантинной продукции; организации и частные лица, занимающиеся грузоперевозками
2	Запрещен вывоз без карантинного/фитосанитарного сертификата из карантинной фитосанитарной зоны подкарантинной продукции, для которой характерно заражение карантинными видами жуков-усачей, (лесопродукция и лесоматериалы хвойных пород, посадочный материал, ветви, лесная		

	подстилка и т.п.)		
3	Прием к перевозке лесоматериалов, произведенных в карантинной фитосанитарной зоне, допускается только при условии наличия карантинного/ фитосанитарного сертификата, удостоверяющего соответствие продукции карантинным фитосанитарным требованиям.	На период действия карантинного фитосанитарного режима	Юридические лица всех форм собственности, индивидуальные предприниматели, граждане, занимающиеся грузоперевозками
Дополнительные обязанности			
4	Организация проведения профилактического карантинного фитосанитарного обеззараживания подкарантинных объектов (верхние и нижние склады лесопродукции и др.), расположенных в карантинной фитосанитарной зоне	Не реже одного раза в год в период активности вредителей (май-август)	Юридические лица всех форм собственности, индивидуальные предприниматели, граждане - владельцы, пользователи и арендаторы подкарантинных объектов, подкарантинной продукции

4. Перечень мероприятий по осуществлению локализации очагов карантинного объекта и (или) ликвидации популяции карантинного объекта:

№ п/п	Карантинные фитосанитарные мероприятия	Условия/срок исполнения	Исполнители
1	Проведение обследований лесных участков, лесных насаждений на выявление карантинных вредных организмов в период с мая по октябрь. В случае обнаружения признаков заражения подкарантинных объектов или подкарантинной продукции карантинными видами жуков-усачей: - незамедлительно известить Управление Россельхознадзора по Алтайскому краю и Республике Алтай о выявлении признаков наличия на подкарантинных объектах/ подкарантинной продукции жуков-усачей;	На период действия карантинного фитосанитарного режима	Юридические лица всех форм собственности, индивидуальные предприниматели, граждане - владельцы, пользователи и арендаторы подкарантинных объектов, подкарантинной продукции

	- обеспечить изолированное размещение зараженной подкарантинной продукции. В отношении зараженной подкарантинной продукции предусматривается (по выбору собственника) одна из следующих мер: 1) карантинное фитосанитарное обеззараживание; 2) переработка подкарантинной продукции способами, обеспечивающими лишение карантинных объектов жизнеспособности, в том числе посредством производства из нее продукции, не относящейся к подкарантинной продукции; 3) уничтожение подкарантинной продукции		
В очаге принимают следующие карантинные фитосанитарные меры:			
2	- разрешается переработка в пиломатериалы лесоматериалов, их транспортировка и реализация в пределах границ очага при условии отсутствия в них усачей, подтвержденного результатами лабораторных исследований; - разрешается переработка в щепу лесоматериалов, их транспортировка и реализация при условии, что размер щепы не превышает 2,5 см в любом измерении]; - разрешается реализация лесоматериалов в промышленных или топливных целях в пределах границ очага вне периода лета усачей; - разрешается переработка в щепу древесных отходов и порубочных остатков, их транспортировка и реализация при условии, что размер щепы не превышает 2,5 см в любом измерении	На период действия карантинного фитосанитарного режима	Юридические лица всех форм собственности, индивидуальные предприниматели, граждане - владельцы, пользователи и арендаторы подкарантинных объектов, подкарантинной продукции

В очаге проводят следующие карантинные фитосанитарные мероприятия:			
3	- уничтожают порубочные остатки заселенных растений-хозяев путем сжигания или переработки в щепу при условии, что размер щепы не превышает 2,5 см в любом измерении; - проводят вырубку и переработку лесоматериалов (для минимизации риска распространения усачей растения-хозяева спиливают у основания, на уровне почвы); П р и м е ч а н и е – При вырубке каждое растение-хозяин подлежит осмотру на наличие усачей путем распиливания его на тонкие сегменты толщиной от 10 до 50 мм с отбором образцов в соответствии с 6.4. - в случае обнаружения усачей, подтвержденного результатами лабораторных исследований, проводят вырубку и переработку растений-хозяев III и IV категорий в радиусе не менее 100 м от каждого заселенного растения-хозяина; - уничтожают древесные отходы и порубочные остатки путем сжигания на месте или вблизи места вырубки заселенного растения-хозяина, или закапывания на глубину не менее 1 м; - проводят переработку на пиломатериалы лесоматериалов, вырубленных в период лета усачей; - уничтожают лесоматериалы, которые не прошли тепловой обработки или облучения, путем сжигания или закапывания на глубину не менее 1 м; - проводят контрольные обследования визуальным методом в соответствии с 6.2 с отбором образцов в соответствии с 6.4, и методом выявления с помощью ловушек в соответствии с 6.3.	На период действия карантинного фитосанитарного режима	Юридические лица всех форм собственности, индивидуальные предприниматели, граждане, занимающиеся грузоперевозками

Карантинные фитосанитарные меры в очаге распространяются на растения-хозяева, посадочный материал, лесоматериалы и упаковочные материалы.

Карантинные фитосанитарные меры в очаге действуют в течение одного года. Карантинные фитосанитарные мероприятия по локализации очага и ликвидации популяции усача в очаге следует осуществлять в течение одного года.

В соответствии с частью 4 статьи 20 Федерального закона от 21.07.2014 № 206-ФЗ «О карантине растений» в карантинной фитосанитарной зоне мероприятия по осуществлению локализации очага карантинного объекта и (или) ликвидации популяции карантинного объекта осуществляются за счет средств граждан, юридических лиц, которые имеют в собственности, во владении, в пользовании, в аренде подкарантинные объекты, собственников подкарантинной продукции.

5. План проведения проверок подкарантинных объектов, расположенных в границах карантинной фитосанитарной зоны (места производства (в т.ч. переработки, выращивания), хранения, реализации подкарантинной продукции, лесные участки):

№	Наименование подкарантинных объектов	Период проведения проверок	Срок проведения проверок
1	Лесонасаждения хвойных пород на территории Михайловского района	май-сентябрь 2024 года	20 рабочих дней

6. Критерии ликвидации популяции карантинного объекта и критерии отмены карантинного фитосанитарного режима:

Критерием установления факта ликвидации популяции черного соснового усача и основанием для упразднения карантинной фитосанитарной зоны и отмены карантинного фитосанитарного режима является отсутствие усача в карантинной фитосанитарной зоне в течение года, подтвержденное данными карантинных фитосанитарных обследований, проведенных должностными лицами Управления Россельхознадзора по Алтайскому краю и Республике Алтай, и результатами лабораторных исследований.

ПРИЛОЖЕНИЕ 2
к приказу Управления
Россельхознадзора по Алтайскому краю
и Республике Алтай
от 16.11.2023 № 01/2-03/1758

Схема границ карантинной фитосанитарной зоны по черному сосновому усачу на отдельных земельных участках в Михайловском районе Алтайского края

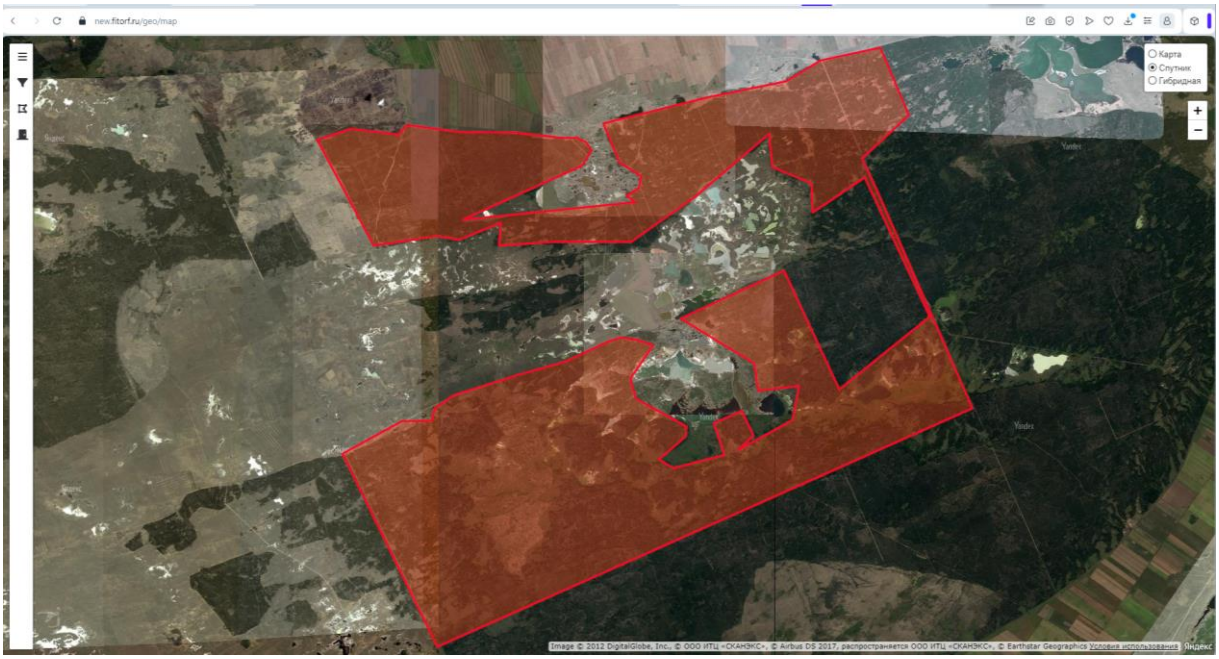

- территория очага (площадь – 79902 га)

- территория карантинной фитосанитарной зоны (площадь – 79902 га)