ФЕДЕРАЛЬНАЯ СЛУЖБА ПО ВЕТЕРИНАРНОМУ
И ФИТОСАНИТАРНОМУ НАДЗОРУ
(РОССЕЛЬХОЗНАДЗОР)

УПРАВЛЕНИЕ ФЕДЕРАЛЬНОЙ СЛУЖБЫ ПО ВЕТЕРИНАРНОМУ И ФИТОСАНИТАРНОМУ НАДЗОРУ ПО АЛТАЙСКОМУ КРАЮ И РЕСПУБЛИКЕ АЛТАЙ

П Р И К А З

«16» июля 2021 г. № 01/2-04/1263

г. Барнаул

О введении карантинного фитосанитарного режима и установлении карантинной фитосанитарной зоны по карантинному объекту – уссурийскому полиграфу в Красногорском районе Алтайского края

В соответствии с пунктом 6 части 1 статьи 5, статьями 18, 19, 20 Федерального закона от 21.07.2014 № 206-ФЗ «О карантине растений», СТО ВНИИКР 2.054–2017 «Уссурийский полиграф Polygraphus proximus Blandford. Правила проведения карантинных фитосанитарных обследований подкарантинных объектов и установления карантинной фитосанитарной зоны и карантинного фитосанитарного режима», в связи с выявлением очагов карантинного вредителя леса – уссурийского полиграфа (Polygraphus proximus Blandford), включенного в Единый перечень карантинных объектов Евразийского экономического союза, утвержденный Решением Совета Евразийской экономической комиссии от 30.11.2016 № 158, в целях предупреждения распространения, локализации и ликвидации очагов данного карантинного объекта,

п р и к а з ы в а ю:

1. Установить карантинную фитосанитарную зону и ввести карантинный фитосанитарный режим по карантинному объекту – уссурийскому полиграфу (Polygraphus proximus Blandford) на участках леса на территории Красногорского района Алтайского края в соответствии с приложениями 1, 2 к настоящему приказу.

2. Утвердить программу локализации очагов и ликвидации популяции карантинного объекта в границах установленной карантинной фитосанитарной зоны (приложение 1).

3. Должностным лицам отдела карантинного фитосанитарного надзора обеспечить контроль за выполнением программы локализации очагов и ликвидации популяции карантинного объекта.

4. В соответствии с требованиями ч. 11 ст. 19 Федерального закона от 21.07.2014 № 206-ФЗ «О карантине растений» в течение 1 дня со дня издания настоящего приказа информировать граждан, юридических лиц, которые осуществляют хозяйственную и (или) иную деятельность в установленной карантинной фитосанитарной зоне, о границах карантинной фитосанитарной зоны, об установленных требованиях, о временных ограничениях, об ответственности за их нарушение и об иных условиях введения карантинного фитосанитарного режима путем размещения на официальном сайте Управления в информационно-телекоммуникационной сети "Интернет" и опубликования в СМИ указанной информации.

5. Контроль за исполнением настоящего приказа возложить на заместителя руководителя Управления Д.В. Старовойтова.

Руководитель Управления А.В. Миронов

Приложение 1
к приказу от 16.07.2021 № 01/2-04/1263

Программа
локализации очагов и ликвидации популяции карантинного объекта – уссурийского полиграфа (Polygraphus proximus Blandford)

1. Карантинный фитосанитарный режим установлен по карантинному объекту - уссурийскому полиграфу (Polygraphus proximus Blandford), включенному в Единый перечень карантинных объектов Евразийского экономического союза, утвержденный Решением Совета Евразийской экономической комиссии от 30.11.2016 № 158.

Карантинный фитосанитарный режим вводится в карантинной фитосанитарной зоне (включая буферные зоны очагов карантинного объекта, в которых находятся естественные лесонасаждения пихты (далее - растения-хозяева), места лесозаготовок (вырубки лесонасаждений растений-хозяев), строения, сооружения, места производства (в том числе переработки), складирования, хранения, реализации лесоматериалов, зараженных карантинным объектом).

В соответствии с п. 7.1 СТО ВНИИКР 2.054–2017 границами очага карантинного объекта являются:

- территория радиусом 1 м вокруг ствола заселенного растения-хозяина в случае заселения одного растения-хозяина;

- территория радиусом не менее 100 м вокруг заселенных растений-хозяев в случае заселения двух и более растений-хозяев.

2. Карантинная фитосанитарная зона установлена в пределах кадастрового квартала 22:20:050002 на неразмежеванных земельных участках лесного фонда и земельных участках с кадастровыми номерами 22:20:050002:811, 22:20:050002:814, 22:20:050002:73, 22:20:050002:739, 22:20:050002:23, 22:20:050002:22, 22:20:050002:437, 22:20:050002:447, 22:20:050002:450, 22:20:050002:460 на территории Красногорского района Алтайского края на общей площади 4090 га (схема расположения - в приложении 2).

2.1. Границы очагов:

- в радиусе 1 м вокруг стволов отдельно стоящих заселенных растений-хозяев, расположенных на неразмежеванных земельных участках в пределах кадастрового квартала 22:20:050002 Красногорского района Алтайского края (координаты расположения: 52.075762 86.439195, 52.077167 86.441169, 52.077880 86.449737, 52.081006 86.441401, 52.110423 86.425918, 52.109962 86.424266, 52.109962 86.424266, 52.107511 86.430896, 52.104282 86.417385) на общей площади 0,0028 га;

- в радиусе 1 м вокруг стволов отдельно стоящих заселенных растений-хозяев, расположенных в пределах земельного участка с кадастровым номером 22:20:050002:22 Красногорского района Алтайского края (координаты расположения: 52.049155 86.353935, 52.054775 86.368570, 52.061504 86.390499, 52.058153 86.392688, 52.058047 86.379556, 52.060712 86.393203, 52.064037 86.401486, 52.064776 86.405563) на общей площади 0,0025 га;

- в радиусе 1 м вокруг стволов отдельно стоящих заселенных растений-хозяев, расположенных в пределах земельного участка с кадастровым номером 22:20:050002:23 Красногорского района Алтайского края (координаты расположения: 52.062666 86.347945, 52.053958 86.349557) на общей площади 0,0006 га;

- в радиусе 1 м вокруг стволов отдельно стоящих заселенных растений-хозяев, расположенных в пределах земельного участка с кадастровым номером 22:20:050002:447 Красногорского района Алтайского края (координаты расположения: 52.111212 86.437326, 52.112762 86.440326) на площади 0,0006 га;

- в радиусе 1 м вокруг стволов отдельно стоящих заселенных растений-хозяев, расположенных в пределах земельного участка с кадастровым номером 22:20:050002:450 Красногорского района Алтайского края (координаты расположения: 52.113197 86.436399, 52.118897 86.424841) на площади 0,0006 га;

- в радиусе 1 м вокруг стволов отдельно стоящих заселенных растений-хозяев, расположенных в пределах земельного участка с кадастровым номером 22:20:050002:460 Красногорского района Алтайского края (координаты расположения: 52.115332 86.427578, 52.116117 86.426890) на площади 0,0006 га;

- вокруг группы заселенных растений-хозяев (координаты расположения: 52.098357 86.348455, 52.098463 86.347811, 52.098186 86.348391, 52.097527 86.347489, 52.098120 86.346953, 52.097369 86.347446, 52.096591 86.347275, 52.097448 86.345665, 52.099320 86.351802, 52.099244 86.351901, 52.099666 86.352717, 52.100338 86.354691, 52.096806 86.353532, 52.096212 86.355399, 52.095303 86.353275, 52.094538 86.352717, 52.092956 86.349713, 52.091836 86.347932, 52.091888 86.346301, 52.091176 86.347352, 52.090926 86.347460, 52.088922 86.342331, 52.091308 86.340486, 52.092943 86.339198, 52.089819 86.337868, 52.089819 86.337868, 52.089515 86.337675, 52.091730 86.334328, 52.088529 86.337796, 52.089848 86.338869, 52.089848 86.337710, 52.093196 86.330715, 52.087389 86.336100, 52.087960 86.341273, 52.088012 86.340608, 52.090307 86.344384, 52.091849 86.333312) в пределах земельных участков с кадастровыми номерами 22:20:050002:811, 22:20:050002:814 и неразмежеванных земельных участков в пределах кадастрового квартала 22:20:050002 (координаты поворотных точек: 52.1008°N 86.3530°E, 52.1014°N 86.3555°E, 52.0993°N 86.3576°E, 52.0977°N 86.3582°E, 52.0963°N 86.3578°E, 52.0955°N 86.3557°E, 52.0941°N 86.3539°E, 52.0926°N 86.3533°E, 52.0904°N

86.3488°E, 52.0893°N 86.3468°E, 52.0880°N 86.3451°E, 52.0866°N 86.3423°E, 52.0857°N 86.3362°E, 52.0868°N 86.3338°E, 52.0886°N 86.3343°E, 52.0910°N 86.3323°E, 52.0925°N 86.3292°E, 52.0938°N 86.3295°E, 52.0952°N 86.3310°E, 52.0949°N 86.3327°E, 52.0948°N 86.3364°E, 52.0948°N 86.3375°E, 52.0963°N 86.3394°E, 52.0972°N 86.3402°E, 52.0978°N 86.3419°E, 52.0991°N 86.3443°E, 52.0995°N 86.3498°E) на общей площади 176 га;

- вокруг группы заселенных растений-хозяев (координаты расположения: 52.071964 86.367844, 52.073652 86.370934, 52.074153 86.372179, 52.075103 86.372436, 52.077635 86.373681, 52.078663 86.373466, 52.079929 86.365999, 52.076092 86.375912, 52.073655 86.373544, 52.072567 86.377234, 52.075923 86.375046, 52.077110 86.373244, 52.073681 86.370755, 52.075606 86.366978, 52.077057 86.368866, 52.079827 86.363759, 52.081198 86.359082) в пределах земельного участка с кадастровым номером 22:20:050002:735 и на неразмежеванных земельных участках в пределах кадастрового квартала 22:20:050002 (координаты поворотных точек: 52.0823°N 86.3589°E, 52.0823°N 86.3610°E, 52.0809°N 86.3672°E, 52.0797°N 86.3702°E, 52.0795°N 86.3738°E, 52.0786°N 86.3754°E, 52.0773°N 86.3757°E, 52.0764°N 86.3774°E, 52.0730°N 86.3791°E, 52.0718°N 86.3782°E, 52.0708°N 86.3764°E, 52.0704°N 86.3706°E, 52.0709°N 86.3680°E, 52.0724°N 86.3663°E, 52.0746°N 86.3654°E, 52.0797°N 86.3572°E, 52.0813°N 86.3570°E) на общей площади 111 га;

- вокруг группы заселенных растений-хозяев (координаты расположения: 52.076052 86.343898, 52.074812 86.344949, 52.073929 86.347503, 52.071542 86.350850, 52.070513 86.351322, 52.070513 86.351322, 52.071225 86.353725, 52.071436 86.359519) на неразмежеванных земельных участках в пределах кадастрового квартала 22:20:050002 (координаты поворотных точек: 53.6811°N 85.6645°E, 53.6816°N 85.6654°E, 53.6823°N 85.6668°E, 53.6828°N 85.6689°E, 53.6831°N 85.6699°E, 53.6822°N 85.6709°E, 53.6819°N 85.6701°E, 53.6817°N 85.6692°E, 53.6811°N 85.6657°E, 53.6808°N 85.6651°E) на общей площади 4,178 га;

- вокруг группы заселенных растений-хозяев (координаты расположения: 52.070749 86.390922, 52.070660 86.392523, 52.070568 86.392555) в пределах земельного участка с кадастровым номером 22:20:050002:739 (координаты поворотных точек: 52.0712°N 86.3903°E, 52.0716°N 86.3924°E, 52.0712°N 86.3933°E, 52.0708°N 86.3946°E, 52.0700°N 86.3939°E, 52.0699°N 86.3927°E, 52.0701°N 86.3906°E, 52.0705°N 86.3898°E) на общей площади 4,159 га;

- вокруг группы заселенных растений-хозяев (координаты расположения: 52.091739 86.424417, 52.092319 86.424653, 52.092319 86.424825, 52.092899 86.424932, 52.092925 86.426198, 52.093070 86.427056, 52.094428 86.425189, 52.095219 86.427507, 52.09511 3 86.427067, 52.095726 86.427249, 52.095311 86.428075, 52.096076 86.427475, 52.096234 86.428118, 52.095113 86.427067,

52.096030 86.428300, 52.095113 86.427067, 52.094534 86.422582, 52.094218 86.422474, 52.092188 86.421616, 52.091845 86.424470, 52.091120 86.422882) на неразмежеванных земельных участках в пределах кадастрового квартала 22:20:050002 (координаты поворотных точек: 52.0967°N 86.4284°E, 52.0964°N 86.4289°E, 52.0960°N 86.4293°E, 52.0951°N 86.4286°E, 52.0944°N 86.4282°E, 52.0931°N 86.4280°E, 52.0922°N 86.4275°E, 52.0920°N 86.4265°E, 52.0912°N 86.4246°E, 52.0908°N 86.4239°E, 52.0904°N 86.4230°E, 52.0908°N 86.4214°E, 52.0912°N 86.4207°E, 52.0919°N 86.4204°E, 52.0926°N 86.4207°E, 52.0932°N 86.4213°E, 52.0944°N 86.4218°E, 52.0950°N 86.4223°E, 52.0953°N 86.4232°E, 52.0954°N 86.4241°E, 52.0959°N 86.4256°E, 52.0966°N 86.4270°E, 52.0968°N 86.4277°E) на общей площади 24,48 га;

- вокруг группы заселенных растений-хозяев (координаты расположения: 52.099688 86.429846, 52.099661 86.430897, 52.099213 86.432549, 52.101369 86.428214, 52.100644 86.429502, 52.099128 86.429824, 52.100077 86.429781, 52.098627 86.428000, 52.098113 86.429223, 52.097019 86.430660) на неразмежеванных земельных участках в пределах кадастрового квартала 22:20:050002 (координаты поворотных точек: 52.0975°N 86.4287°E, 52.0982°N 86.4272°E, 52.0990°N 86.4273°E, 52.0997°N 86.4279°E, 52.1004°N 86.4279°E, 52.1012°N 86.4270°E, 52.1018°N 86.4274°E, 52.1019°N 86.4282°E, 52.1017°N 86.4297°E, 52.1011°N 86.4305°E, 52.1004°N 86.4313°E, 52.1002°N 86.4326°E, 52.0994°N 86.4337°E, 52.0988°N 86.4331°E, 52.0986°N 86.4320°E, 52.0982°N 86.4314°E, 52.0970°N 86.4317°E, 52.0965°N 86.4311°E, 52.0966°N 86.4299°E) на общей площади 15,68 га;

- вокруг группы заселенных растений-хозяев (координаты расположения: 52.106259 86.432742, 52.105441 86.431626, 52.105323 86.431476, 52.105507 86.430639, 52.104769 86.431261, 52.104572 86.430575, 52.104796 86.429909, 52.104150 86.430102, 52.104031 86.428558, 52.104809 86.428472, 52.105072 86.428000, 52.106298 86.427978, 52.105811 86.429051, 52.105639 86.427399, 52.104058 86.427721, 52.105204 86.426304, 52.105929 86.425875, 52.104756 86.425854) на неразмежеванных земельных участках в пределах кадастрового квартала 22:20:050002 (координаты поворотных точек: 52.1036°N 86.4275°E, 52.1047°N 86.4251°E,52.1059°N 86.4249°E, 52.1064°N 86.4255°E, 52.1067°N 86.4273°E, 52.1067°N 86.4284°E, 52.1062°N 86.4305°E, 52.1064°N 86.4317°E, 52.1066°N 86.4326°E, 52.1065°N 86.4335°E, 52.1060°N 86.4339°E, 52.1054°N 86.4336°E, 52.1048°N 86.4323°E, 52.1044°N 86.4317°E, 52.1038°N 86.4305°E, 52.1036°N 86.4297°E, 52.1035°N 86.4286°E) на общей площади 15,7 га;

- вокруг группы заселенных растений-хозяев (координаты расположения: 52.109209 86.430959, 52.110277 86.432440, 52.110724 86.432885, 52.109680 86.433432, 52.111017 86.434161, 52.109804 86.428429, 52.109382 86.430188, 52.108789 86.432463) в пределах земельного участка с кадастровым номером

22:20:050002:437 и неразмежеванных земельных участках в пределах кадастрового квартала 22:20:050002 (координаты поворотных точек: 52.1103°N 86.4279°E, 52.1104°N 86.4290°E, 52.1102°N 86.4305°E, 52.1104°N 86.4312°E, 52.1110°N 86.4318°E, 52.1115°N 86.4329°E, 52.1116°N 86.4341°E, 52.1113°N 86.4350°E, 52.1107°N 86.4352°E, 52.1101°N 86.4346°E, 52.1090°N 86.4341°E, 52.1084°N 86.4338°E, 52.1081°N 86.4331°E, 52.1082°N 86.4321°E, 52.1086°N 86.4313°E, 52.1087°N 86.4300°E, 52.1091°N 86.4279°E, 52.1098°N 86.4275°E) на общей площади 11,75 га;

- вокруг группы заселенных растений-хозяев (координаты расположения: 52.114355 86.438325, 52.114105 86.438432, 52.115146 86.439580) в пределах земельного участка с кадастровым номером 22:20:050002:450 (координаты поворотных точек: 52.1155°N 86.4393°E, 52.1155°N 86.4400°E, 52.1152°N 86.4402°E, 52.1147°N 86.4402°E, 52.1137°N 86.4388°E, 52.1136°N 86.4381°E, 52.1139°N 86.4375°E, 52.1144°N 86.4373°E, 52.1149°N 86.4378°E) на общей площади 2,638 га;

- вокруг группы заселенных растений-хозяев (координаты расположения: 52.116648 86.439827, 52.117232 86.439064, 52.117528 86.437631, 52.117868 86.437858) в пределах земельного участка с кадастровым номером 22:20:050002:450 (координаты поворотных точек: 52.1182°N 86.4378°E, 52.1178°N 86.4400°E, 52.1172°N 86.4402°E, 52.1168°N 86.4405°E, 52.1164°N 86.4404°E, 52.1162°N 86.4399°E, 52.1164°N 86.4395°E, 52.1168°N 86.4386°E, 52.1171°N 86.4375°E, 52.1173°N 86.4369°E, 52.1179°N 86.4370°E) на общей площади 3,155 га.

2.2. В связи с расположением очагов (общая площадь очагов 368,7477 га) карантинного объекта на удалении менее 2 км один от другого, в соответствии с п. 7.2. СТО ВНИИКР 2.054-2017, определена единая буферная зона вокруг очагов, расположенных в пределах кадастрового квартала 22:20:050002 с учетом географической и пространственной изоляции и естественных границ лесных массивов с координатами поворотных точек: 52.0997°N 86.3439°E, 52.1009°N 86.3462°E, 52.1015°N 86.3516°E, 52.1022°N 86.3556°E, 52.1016°N 86.3591°E, 52.0963°N 86.3643°E, 52.0925°N 86.3660°E, 52.0838°N 86.3668°E, 52.0770°N 86.3837°E, 52.0737°N 86.3953°E, 52.0878°N 86.4117°E, 52.0945°N 86.4103°E, 52.1008°N 86.4122°E, 52.1053°N 86.4119°E, 52.1083°N 86.4152°E, 52.1096°N 86.4186°E, 52.1102°N 86.4196°E, 52.1108°N 86.4199°E, 52.1188°N 86.4215°E, 52.1202°N 86.4239°E, 52.1206°N 86.4273°E, 52.1187°N 86.4315°E, 52.1190°N 86.4334°E, 52.1204°N 86.4366°E, 52.1199°N 86.4416°E, 52.1182°N 86.4438°E, 52.1163°N 86.4448°E, 52.1135°N 86.4432°E, 52.1127°N 86.4410°E, 52.1113°N 86.4396°E, 52.1099°N 86.4407°E, 52.1094°N 86.4440°E, 52.0954°N 86.4409°E, 52.0943°N 86.4413°E, 52.0833°N 86.4507°E, 52.0811°N 86.4528°E, 52.0780°N 86.4526°E, 52.0742°N 86.4510°E, 52.0727°N 86.4465°E, 52.0670°N 86.4171°E,

52.0653°N 86.4165°E, 52.0503°N 86.3999°E, 52.0497°N 86.3886°E, 52.0465°N 86.3854°E, 52.0395°N 86.3798°E, 52.0438°N 86.3647°E, 52.0410°N 86.3624°E, 52.0361°N 86.3476°E, 52.0390°N 86.3433°E, 52.0435°N 86.3423°E, 52.0463°N 86.3443°E, 52.0487°N 86.3362°E, 52.0516°N 86.3341°E, 52.0575°N 86.3347°E, 52.0604°N 86.3376°E, 52.0668°N 86.3315°E, 52.0710°N 86.3278°E, 52.0746°N 86.3186°E, 52.0825°N 86.3144°E, 52.0863°N 86.3141°E, 52.0910°N 86.3170°E, 52.0952°N 86.3184°E, 52.0979°N 86.3176°E, 52.0993°N 86.3218°E, 52.0961°N 86.3304°E, 52.0959°N 86.3368°E, 52.0981°N 86.3394°E, на площади 3721,2523 га, таким образом, площадь карантинной фитосанитарной зоны составляет 4090 га.

2.3. В соответствии с п. 2 ст. 6.1 Лесного кодекса Российской Федерации земли, на которых расположены леса, и земли, предназначенные для лесовосстановления (вырубки, гари, редины, пустыри, прогалины и другие), относятся к лесным землям.

2.4. В соответствии с выписками из ЕГРН об основных характеристиках и зарегистрированных правах на объект недвижимости земельные участки с кадастровыми номерами 22:20:050002:811, 22:20:050002:814, 22:20:050002:73, 22:20:050002:739, 22:20:050002:23, 22:20:050002:22, 22:20:050002:437, 22:20:050002:447, 22:20:050002:450, 22:20:050002:460 отнесены к землям лесного фонда и принадлежат на праве собственности Российской Федерации.

Статьей 83 Лесного кодекса Российской Федерации установлено, что Российская Федерация передает органам государственной власти субъектов Российской Федерации осуществление полномочий в области лесных отношений, в том числе осуществление на землях лесного фонда охраны лесов (в том числе осуществления мер пожарной безопасности и тушения лесных пожаров, за исключением выполнения взрывных работ в целях локализации и ликвидации лесных пожаров и осуществления мероприятий по искусственному вызыванию осадков в целях тушения лесных пожаров), защиты лесов (за исключением лесозащитного районирования и государственного лесопатологического мониторинга), воспроизводства лесов (за исключением лесосеменного районирования, формирования федерального фонда семян лесных растений и государственного мониторинга воспроизводства лесов), лесоразведения.

В соответствии с Указом Губернатора Алтайского края от 05.12.2016 № 152 "Об утверждении положения о Министерстве природных ресурсов и экологии Алтайского края" Министерство природных ресурсов и экологии Алтайского края организует использование лесов, их охрану (в том числе осуществление мер пожарной безопасности и тушение лесных пожаров, за исключением выполнения взрывных работ в целях локализации и ликвидации лесных пожаров и осуществления мероприятий по искусственному вызыванию осадков в целях тушения лесных пожаров), защиту (за исключением

лесозащитного районирования и государственного лесопатологического мониторинга), воспроизводство (за исключением лесосеменного районирования, формирования федерального фонда семян лесных растений и государственного мониторинга воспроизводства лесов) на землях лесного фонда и обеспечение охраны, защиты, воспроизводства лесов (в том числе создание и эксплуатация лесных дорог, предназначенных для использования, охраны, защиты и воспроизводства лесов) на указанных землях.

Таким образом, организация охраны лесов на территории Алтайского края, в том числе от распространения вредных организмов, отнесенных к карантинным, возложена на Министерство природных ресурсов и экологии Алтайского края.

2.5. Юридический адрес: Министерство природных ресурсов и экологии Алтайского края, 656049, Алтайский край, г. Барнаул, ул. Чкалова, 230.

2.6. Основание для проведения карантинного фитосанитарного обследования: распоряжение Управления Россельхознадзора по Алтайскому краю и Республике Алтай «Об утверждении плановых (рейдовых) заданий» от 18.05.2021 № 01/2-06/36.

2.7. Обнаружение карантинного объекта – уссурийского полиграфа (Polygraphus proximus Blandford) подтверждено заключениями карантинной фитосанитарной экспертизы ФГБУ «Центральная научно-методическая ветеринарная лаборатория» от 15.07.2021 №№ 003-318, 003-320 – 003-339; от 16.07.2021 №№ 003-340 – 003-344, 003-346, 003-348 – 003-350, 003-352 – 003-361, 003-363 – 003-370, 203-372, 003-374 – 003-375, 003-3777 – 003-379, 003-381 – 003-382, 003-384, 003-386 – 003-387, 003-389 0- 003-391, 003-393 – 003-394, 003-396 - 003-397, 003-399 – 003-403, 003-405 – 003-406, 003-408 - 003-410, 003-412 – 003-415, 003-417 – 003-418, 003-420 – 003-422, 003-424, 003-426, 003-428, 003-431, 003-433 - 003-436, 003-439 – 003-443, 03-445 – 003-446, 003-449 – 003-450, 003-452, 003-456, 003-460 – 003-468, 003-475, 003-479, 003-491, 003-493, 003-495, 003-497 - 003-498, 003-503, 003-506,003-508,003-512 – 003-517, 003-520,003-522, 003-524, 0303-526 – 003-528, 003-530, 003-532 – 003-533, 003-536, 003-554 – 003-542, 003-545, 003-549 – 003-550, 003-553, 003-555, 003-557, 003-568, 003-570, 003-572, 003-575, 003-577, 003-579, 003-581, 003-583, 003-585, 003-587.

3. Перечень устанавливаемых запретов и ограничений осуществления деятельности, связанной с производством (в том числе переработкой), хранением, перевозкой, реализацией, уничтожением подкарантинной продукции, и (или) дополнительных обязанностей в отношении лиц, использующих для осуществления указанной деятельности подкарантинные объекты:

№ п/п	Наименование карантинных фитосанитарных требований	Условия / срок исполнения	Исполнители
	Запреты и ограничения		
1	Запрещается выпуск в оборот подкарантинной продукции, зараженной уссурийским полиграфом, ее хранение, перевозка, реализация, использование (осуществление хозяйственной деятельности). Хранение (изолированное), перевозка подкарантинной продукции, зараженной уссурийским полиграфом, допускаются только в целях проведения ее карантинного фитосанитарного обеззараживания, переработки способами, обеспечивающими лишение карантинных объектов жизнеспособности, или уничтожения	На период действия карантинного фитосанитарного режима	Юридические лица всех форм собственности, индивидуальные предприниматели, граждане - владельцы, пользователи и арендаторы подкарантинных объектов, расположенных в карантинной фитосанитарной зоне, подкарантинной продукции; организации и частные лица, занимающиеся грузоперевозками
2	Запрещен вывоз без карантинного/фитосанитарного сертификата из карантинной фитосанитарной зоны подкарантинной продукции, для которой характерно заражение уссурийским полиграфом (лесопродукция и лесоматериалы хвойных пород, посадочный материал, ветви, лесная подстилка и т.п.)		
	Дополнительные обязанности		
3	Организация проведения профилактического карантинного фитосанитарного обеззараживания подкарантинных объектов (ж/д тупики, верхние и нижние склады лесопродукции и др.), расположенных в карантинной фитосанитарной зоне	Не реже одного раза в год в период активности вредителей (май-август)	Юридические лица всех форм собственности, индивидуальные предприниматели, граждане - владельцы, пользователи и арендаторы подкарантинных объектов, подкарантинной продукции

4. Перечень мероприятий по осуществлению локализации очага карантинного объекта и (или) ликвидации популяции карантинного объекта:

№ п/п	Карантинные фитосанитарные мероприятия	Условия / срок исполнения	Исполнители
	На всей территории, находящейся в собственности/во владении/в пользовании/в аренде (включая КФЗ)		
1	Проведение обследований лесных участков, лесных насаждений на выявление карантинных вредных организмов визуальным методом не менее двух раз в год: в период с мая по сентябрь и с середины октября по март. В случае обнаружения признаков заражения подкарантинных объектов или подкарантинной продукции уссурийским	На период действия карантинного фитосанитарного режима	Органы государственной власти Алтайского края, органы местного самоуправления, казенные учреждения, автономные учреждения, юридические лица всех форм собственности,

	полиграфом: - незамедлительно известить Управление Россельхознадзора по Алтайскому краю и Республике Алтай о выявлении признаков наличия на подкарантинных объектах/ подкарантинной продукции уссурийского полиграфа; - обеспечить изолированное размещение зараженной подкарантинной продукции. В отношении зараженной подкарантинной продукции предусматривается (по выбору собственника) одна из следующих мер: 1) карантинное фитосанитарное обеззараживание; 2) переработка подкарантинной продукции способами, обеспечивающими лишение карантинных объектов жизнеспособности, в том числе посредством производства из нее продукции, не относящейся к подкарантинной продукции; 3) уничтожение подкарантинной продукции		индивидуальные предприниматели, граждане - владельцы, пользователи и арендаторы подкарантинных объектов, подкарантинной продукции
В очаге карантинного объекта			
2	- уничтожение посадочного материала путем сжигания или переработки в опилки, при условии, что размер щепы не превышает 2,5 мм в любом измерении; - вырубка растений-хозяев и последующая переработка лесоматериалов с признаками повреждения уссурийским полиграфом в радиусе не менее 100 м от каждого заселенного растения-хозяина (для минимизации риска распространения уссурийского полиграфа растения-хозяева следует спиливать у основания, на уровне почвы); - уничтожение древесных отходов и порубочных остатков путем сжигания на месте или вблизи места вырубки заселенного растения-хозяина с соблюдением требований противопожарной безопасности или закапывания на глубину не менее 1 м; - карантинное фитосанитарное обеззараживание или переработка зараженных лесоматериалов способами, лишающими карантинные объекты жизнеспособности; - уничтожение лесоматериалов, не прошедших карантинное фитосанитарное обеззараживание, путем сжигания или закапывания на глубину не менее 1 м	На период действия карантинного фитосанитарного режима	Органы государственной власти Алтайского края, органы местного самоуправления, казенные учреждения, автономные учреждения, юридические лица всех форм собственности, индивидуальные предприниматели, граждане - владельцы, пользователи и арендаторы подкарантинных объектов, подкарантинной продукции

В карантинной фитосанитарной зоне			
3	Прием к перевозке лесоматериалов, произведенных в карантинной фитосанитарной зоне, допускается только при условии наличия карантинного/ фитосанитарного сертификата, удостоверяющего соответствие продукции карантинным фитосанитарным требованиям.	На период действия карантинного фитосанитарного режима	Юридические лица всех форм собственности, индивидуальные предприниматели, граждане, занимающиеся грузоперевозками

Карантинные фитосанитарные меры в очаге распространяются на растения-хозяева, посадочный материал, лесоматериалы и упаковочные материалы.

Карантинные фитосанитарные меры в очаге действуют в течение двух лет. Карантинные фитосанитарные мероприятия по локализации очагов и ликвидации популяции уссурийского полиграфа в очаге необходимо осуществлять ежегодно в течение двух лет.

В соответствии с ч. 4 ст. 20 Федерального закона от 21.07.2014 № 206-ФЗ «О карантине растений» в карантинной фитосанитарной зоне мероприятия по осуществлению локализации очага карантинного объекта и (или) ликвидации популяции карантинного объекта осуществляются за счет средств граждан, юридических лиц, которые имеют в собственности, во владении, в пользовании, в аренде подкарантинные объекты, собственников подкарантинной продукции.

5. План проведения проверок подкарантинных объектов, расположенных в границах карантинной фитосанитарной зоны (места производства (в т.ч. переработки, выращивания), хранения, реализации подкарантинной продукции, лесные участки):

№	Наименование подкарантинных объектов	Период проведения проверок	Срок проведения проверок
1	Лесонасаждения пихты в пределах кадастрового квартала 22:20:050002	июнь 2022 года, июнь 2023 года	20 рабочих дней

6. Критерии ликвидации популяции карантинного объекта и критерии отмены карантинного фитосанитарного режима:

Критерием установления факта ликвидации популяции уссурийского полиграфа и основанием для упразднения карантинной фитосанитарной зоны и отмены карантинного фитосанитарного режима является отсутствие живых особей уссурийского полиграфа в карантинной фитосанитарной зоне в течение двух лет подряд, подтвержденное данными карантинных фитосанитарных обследований, проведенных должностными лицами Управления

Россельхознадзора по Алтайскому краю и Республике Алтай, и результатами лабораторных исследований.

Приложение 2
к приказу от 16.07.2021 № 01/2-04/1263

Схема расположения заселенных растений-хозяев уссурийского полиграфа на территории Красногорского района Алтайского края

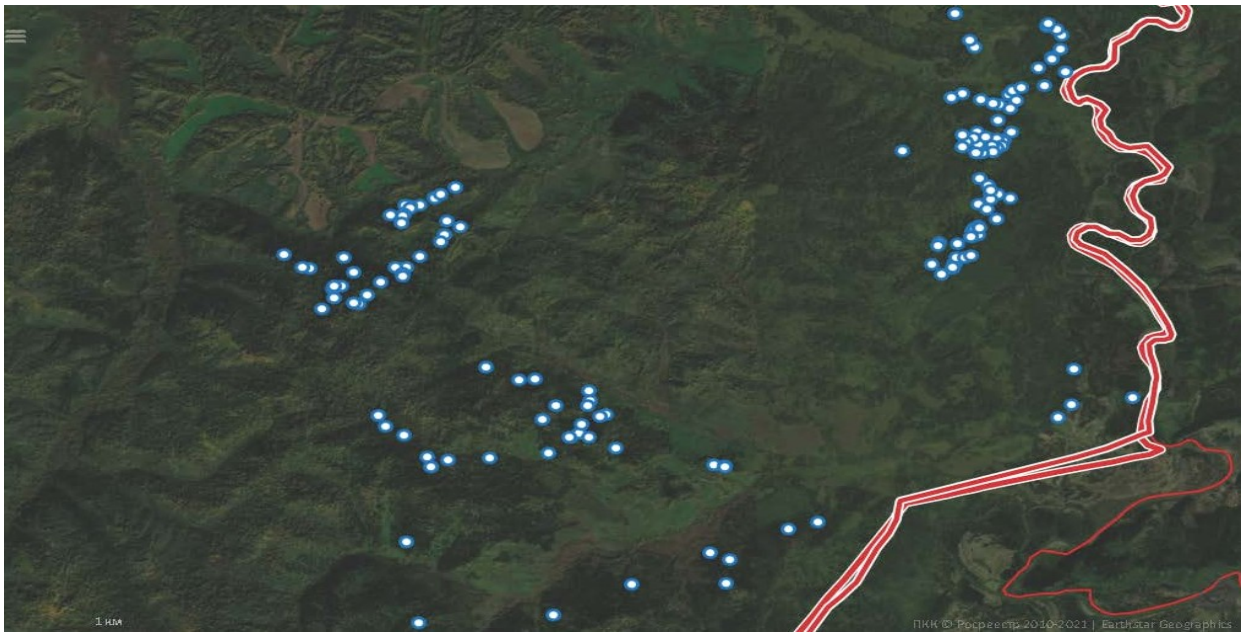

Схема границ карантинной фитосанитарной зоны на территории Красногорского района Алтайского края

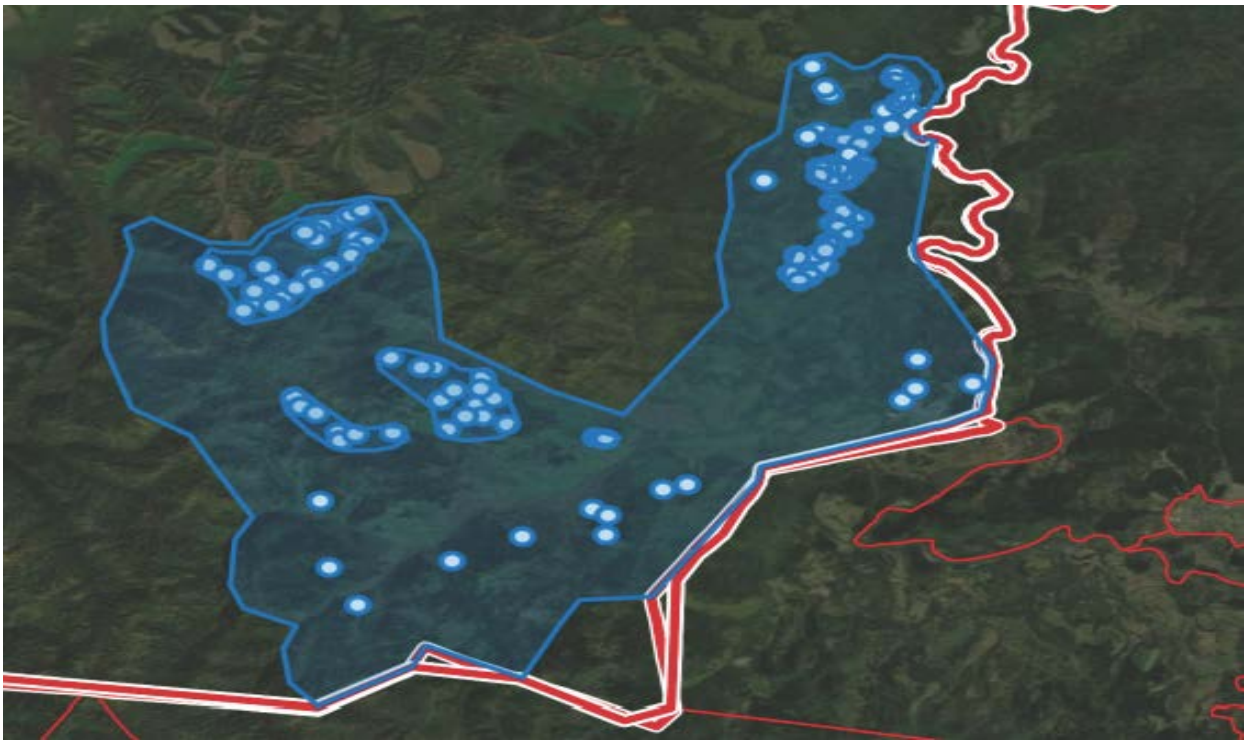

- территория карантинной фитосанитарной зоны

- очаг карантинного объекта