ФЕДЕРАЛЬНАЯ СЛУЖБА ПО ВЕТЕРИНАРНОМУ
И ФИТОСАНИТАРНОМУ НАДЗОРУ
(РОССЕЛЬХОЗНАДЗОР)

УПРАВЛЕНИЕ ФЕДЕРАЛЬНОЙ СЛУЖБЫ ПО ВЕТЕРИНАРНОМУ И ФИТОСАНИТАРНОМУ НАДЗОРУ ПО АЛТАЙСКОМУ КРАЮ И РЕСПУБЛИКЕ АЛТАЙ

П Р И К А З

«15» 11. 2023 г. № 01/2-03/1739

г. Барнаул

О введении карантинного фитосанитарного режима и установлении карантинной фитосанитарной зоны по карантинному объекту – черному сосновому усачу на отдельных земельных участках в Ключевском районе Алтайского края

На основании статьи 18, пункта 1 части 3 статьи 19 Федерального закона от 21.07.2014 № 206-ФЗ «О карантине растений», СТО ВНИИКР 2.019–2016 «Усачи рода Monochamus Dejean». Правила проведения карантинных фитосанитарных обследований подкарантинных объектов и установления карантинной фитосанитарной зоны и карантинного фитосанитарного режима», в связи с выявлением очага карантинного вредителя леса – чёрного соснового усача (Monochamus galloprovincialis (Olivier)), (акт мониторинга карантинного фитосанитарного состояния территории Российской Федерации от 15.11.2023 № 05-12/12-17/2023), включенного в Единый перечень карантинных объектов Евразийского экономического союза, утвержденный Решением Совета Евразийской экономической комиссии от 30.11.2016 № 158, в целях предупреждения распространения, локализации и ликвидации очага данного карантинного объекта

п р и к а з ы в а ю:

1. Установить карантинную фитосанитарную зону и ввести карантинный фитосанитарный режим по карантинному объекту – чёрному сосновому усачу (Monochamus galloprovincialis (Olivier)) на земельных участках общей площадью 40334 га (границы очага карантинного объекта совпадают с границами карантинной фитосанитарной зоны, образуя единую площадь) на территории Ключевского района Алтайского края в соответствии с приложениями 1, 2 к настоящему приказу.

2. Утвердить программу локализации очагов и ликвидации популяции карантинного объекта в границах установленной карантинной фитосанитарной зоны (приложение 1).

3. Начальнику отдела карантинного фитосанитарного надзора Управления (Брыксин А.Н.) обеспечить контроль за выполнением программы локализации очага и ликвидации популяции карантинного объекта.

4. В соответствии с требованиями части 11 статьи 19 Федерального закона от 21.07.2014 № 206-ФЗ «О карантине растений» в течение одного рабочего дня со дня издания настоящего приказа информировать граждан, юридических лиц, которые осуществляют хозяйственную и (или) иную деятельность в установленной карантинной фитосанитарной зоне, о границах карантинной фитосанитарной зоны, об установленных требованиях, о временных ограничениях, об ответственности за их нарушение и об иных условиях введения карантинного фитосанитарного режима путем размещения на официальном сайте Управления в информационно-телекоммуникационной сети «Интернет» и опубликования в средствах массовой информации указанной информации.

5. Контроль за исполнением приказа возложить на и.о. заместителя руководителя Управления В.А. Овсянникова.

Руководитель Управления А.В. Миронов

ПРИЛОЖЕНИЕ 1
к приказу Управления
Россельхознадзора по Алтайскому краю
и Республике Алтай
от 15.11.2023 № 01/2-03/1739

Программа
локализации очага и ликвидации популяции карантинного объекта –
соснового усача (Monochamus galloprovincialis (Olivier))

1. Карантинный фитосанитарный режим установлен по карантинному объекту – черному сосновому усачу (Monochamus galloprovincialis (Olivier)), включенному в Единый перечень карантинных объектов Евразийского экономического союза, утвержденного Решением Совета Евразийской экономической комиссии от 30.11.2016 № 158.

2. Карантинная фитосанитарная зона установлена на очагах карантинных объектов и подкарантинных объектах в пределах земель лесного фонда и земель иных категорий, покрытых лесными насаждениями с преобладанием хвойных древесных пород в границах муниципального образования - Ключевского района Алтайского края (в которых находятся естественные и искусственные лесонасаждения, места лесозаготовок, места выращивания, производства (в том числе переработки), складирования, хранения, реализации лесоматериалов).

2.1. В соответствии с п. 7.1 СТО ВНИИКР 2.019–2016 «Усачи рода Monochamus Dejean. Правила проведения карантинных фитосанитарных обследований подкарантинных объектов и установления карантинной фитосанитарной зоны и карантинного фитосанитарного режима» границами очага карантинного объекта являются - территория радиусом не менее 100 м вокруг заселенных растений-хозяев в случае заселения двух и более растений-хозяев, а также площадь охвата и действия феромонной ловушки на усачей рода Monochamus. По результатам мониторингового карантинного фитосанитарного обследования, деревья в очагах карантинных объектов отнесены к I - II категориям состояния лесонасаждений в соответствии с п. 6.2.3.2 СТО ВНИИКР 2.019–2016. Усачи рода Monochamus обнаружены на всей обследуемой территории, покрытой лесными насаждениями с преобладанием хвойных древесных пород, в пределах земель лесного фонда и земель иных категорий. Исходя из этого, границы очага карантинного объекта совпадают с границами карантинной фитосанитарной зоны, образуя единую площадь.

2.2. В соответствии с п. 7.2 СТО ВНИИКР 2.019–2016 внешнюю границу буферной зоны устанавливают на расстоянии от 1 до 2 км от границ очага. В данном случае, буферную зону следует установить в этих же границах земель с лесными насаждениями деревьев хвойных пород, в том числе на местах

складирования для отгрузки и вывоза лесоматериалов и лесопродукции хвойных пород, а также территории верхних и нижних складов лесопромышленных предприятий, мест заготовки, территории предприятий производства, переработки, хранения и реализации лесоматериалов и лесопродукции хвойных пород деревьев с учетом биологических особенностей карантинного объекта, а также потенциальной опасности распространения карантинного объекта вследствие естественных причин. Буферная зона определена с учетом естественных границ лесных массивов.

Таким образом, границы карантинной фитосанитарной зоны и границы очага карантинного объекта совпадают и находятся в пределах координат: (52.19477109516298°,79.16061401367189°),(52.187825712741244°,79.1777801513672°),(52.17266838458293°,79.17915344238283°),(52.15413574555205°,79.18190002441408°),(52.14023120108506°,79.22309875488283°),(52.12084186372001°,79.24507141113283°),(52.11283076186275°,79.26704406738283°),(52.109457235614606°,79.30686950683595°),(52.09005450585124°,79.30755615234376°),(52.082670816211184°,79.31716918945314°),(52.082037871680605°,79.32746887207033°),(52.06821634526167°,79.32918548583986°),(52.058190423996095°,79.34103012084962°),(52.04077163230711°,79.31682586669923°),(52.03137322244006°,79.29656982421876°),(52.02659405976254°,79.28051948547365°),(52.02981542994344°,79.27343845367433°),(52.02976262246709°,79.26343917846681°),(52.02831039242949°,79.25949096679689°),(52.0321405473105°,79.23713207244874°),(52.02751824707615°,79.24700260162355°),(52.022606632690 74°,79.25880432128908°),(52.01193653675363°,79.24919128417969°),(51.99037729400087°,79.19494628906251°),(51.98435153184849°,79.16954040527345°),(51.97219182433531°,79.15082931518556°),(51.95230623740452°,79.17915344238283°),(51.951036645095904°,79.20730590820312°),(51.940455311275 82°,79.21966552734376°),(51.924366902616114°,79.18945312500001°),(52.06431178034956°,79.05693054199219°),(52.14107402435123°,78.98689270019533°),(52.184878859051345°,78.94432067871095°),(52.187825712741244°,78.96097183227 54°),(52.187720471329506°,78.96732330322267°),(52.18151078711858°,78.98174285888673°),(52.18508935507739°,79.00268554687501°),(52.178668778004884°,79.01487350463869°),(52.17351059389276°,78.99822235107423°),(52.17077335533789°,78.98019790649415°),(52.15782182834401°,78.98036956787111°),(52.14423446955319°,78.98860931396486°),(52.187509987758745°,79.03770446777344°),(52.196033775392564°,79.03341293334962°),(52.20139976622065°,79.04766082763673°),(52.19887467476733°,79.07512664794923°),(52.20886898845554°,79.09881591796876°),(52.21423342961269°,79.11083221435548°),(52.2206488712496°,79.11254882812501°),(52.20960532265437°,79.07255172729494°),(52.21013126818195°,79.01830673217775°),(52.22443459871999°,79.05281066894533°),(52.23768210344062°,79.05864715576172°),(52.243358395343456°,79.06997680664064°),(52.248403378647836°,78.99444580078125°),(52.23274103617767°,78.9577102661133°),(52.22485521518381°,78.91822814941408°),(52.23137426088906°,78.90209197998048°),(52.25859669824768°,78.87582778930665°),(52.26017277566594°,78.94981384277345°),(52.2530274427686°,79.023

28491210939°),(52.246931984439186°,79.0840530395508°),(52.217704193421476°,79.15306091308595°). Общая площадь карантинной фитосанитарной зоны составляет 40334 га (схема расположения - в приложении 2).

2.3. В соответствии с пунктом 2 статьи 6.1 Лесного кодекса Российской Федерации, земли, на которых расположены леса, и земли, предназначенные для лесовосстановления (вырубки, гари, редины, пустыри, прогалины и другие), относятся к лесным землям.

Статьей 83 Лесного кодекса Российской Федерации установлено, что Российская Федерация передает органам государственной власти субъектов Российской Федерации осуществление полномочий в области лесных отношений, в том числе осуществление на землях лесного фонда охраны лесов (в том числе осуществления мер пожарной безопасности и тушения лесных пожаров, за исключением выполнения взрывных работ в целях локализации и ликвидации лесных пожаров и осуществления мероприятий по искусственному вызыванию осадков в целях тушения лесных пожаров), защиты лесов (за исключением лесозащитного районирования и государственного лесопатологического мониторинга), воспроизводства лесов (за исключением лесосеменного районирования, формирования федерального фонда семян лесных растений и государственного мониторинга воспроизводства лесов), лесоразведения.

В соответствии с Указом Губернатора Алтайского края от 07.09.2023 № 152 «О внесении изменений в указ Губернатора Алтайского края от 05.12.2016 № 152 «Об утверждении положения о Министерстве природных ресурсов и экологии Алтайского края» Министерство природных ресурсов и экологии Алтайского края организует использование лесов, их охрану (в том числе осуществления мер пожарной безопасности и тушения лесных пожаров, за исключением выполнения взрывных работ в целях локализации и ликвидации лесных пожаров и осуществления мероприятий по искусственному вызыванию осадков в целях тушения лесных пожаров), защиты лесов (за исключением лесозащитного районирования и государственного лесопатологического мониторинга), воспроизводства лесов (за исключением лесосеменного районирования, формирования федерального фонда семян лесных растений и государственного мониторинга воспроизводства лесов), лесоразведения.

Таким образом, организация охраны лесов на территории Алтайского края, в том числе от распространения вредных организмов, отнесенных к карантинным, возложена на Министерство природных ресурсов и экологии Алтайского края.

2.4. Основание для проведения карантинного фитосанитарного обследования: приказы Управления Россельхознадзора по Алтайскому краю и Республике Алтай от 09.03.2023 № 01/2-03/294 «О проведении мониторинга карантинного фитосанитарного состояния территории Алтайского края и Республики Алтай», от 01.11.2022 № 01/2-04/1645 «Об

утверждении плана мониторинга карантинного фитосанитарного состояния территории Алтайского края и Республики Алтай на 2023 год».

2.5. Обнаружение карантинного объекта – чёрного соснового усача (Monochamus galloprovincialis (Olivier)) подтверждено заключением о карантинном фитосанитарном состоянии ФГБУ «ВНИИЗЖ» от 24.10.2023 № 010103-246-23; 010105-246-23; 010099-246-23, от 15.11.2023 № 010206-246-23; 010208-246-23.

3. Перечень устанавливаемых запретов и ограничений осуществления деятельности, связанной с производством (в том числе переработкой), хранением, перевозкой, реализацией, уничтожением подкарантинной продукции, и (или) дополнительных обязанностей в отношении лиц, использующих для осуществления указанной деятельности подкарантинные объекты:

№ п/п	Наименование карантинных фитосанитарных требований	Условия/срок исполнения	Исполнители
Запреты и ограничения			
1	Запрещается выпуск в оборот подкарантинной продукции, зараженной карантинными видами жуков-усачей, ее хранение, перевозка, реализация, использование (осуществление хозяйственной деятельности). Хранение (изолированное), перевозка подкарантинной продукции, зараженной карантинными видами жуков-усачей, допускаются только в целях проведения ее карантинного фитосанитарного обеззараживания, переработки способами, обеспечивающими лишение карантинных объектов жизнеспособности, или уничтожения	На период действия карантинного фитосанитарного режима	Юридические лица всех форм собственности, индивидуальные предприниматели, граждане - владельцы, пользователи и арендаторы подкарантинных объектов, расположенных в карантинной фитосанитарной зоне, подкарантинной продукции; организации и частные лица, занимающиеся грузоперевозками
2	Запрещен вывоз без карантинного/фитосанитарного сертификата из карантинной фитосанитарной зоны подкарантинной продукции, для которой характерно заражение карантинными видами жуков-усачей, (лесопродукция и лесоматериалы хвойных пород, посадочный материал, ветви, лесная подстилка и т.п.)		

3	Прием к перевозке лесоматериалов, произведенных в карантинной фитосанитарной зоне, допускается только при условии наличия карантинного/ фитосанитарного сертификата, удостоверяющего соответствие продукции карантинным фитосанитарным требованиям.	На период действия карантинного фитосанитарного режима	Юридические лица всех форм собственности, индивидуальные предприниматели, граждане, занимающиеся грузоперевозками
Дополнительные обязанности			
4	Организация проведения профилактического карантинного фитосанитарного обеззараживания подкарантинных объектов (верхние и нижние склады лесопродукции и др.), расположенных в карантинной фитосанитарной зоне	Не реже одного раза в год в период активности вредителей (май-август)	Юридические лица всех форм собственности, индивидуальные предприниматели, граждане - владельцы, пользователи и арендаторы подкарантинных объектов, подкарантинной продукции

4. Перечень мероприятий по осуществлению локализации очагов карантинного объекта и (или) ликвидации популяции карантинного объекта:

№ п/п	Карантинные фитосанитарные мероприятия	Условия/срок исполнения	Исполнители
1	Проведение обследований лесных участков, лесных насаждений на выявление карантинных вредных организмов в период с мая по октябрь. В случае обнаружения признаков заражения подкарантинных объектов или подкарантинной продукции карантинными видами жуков-усачей: - незамедлительно известить Управление Россельхознадзора по Алтайскому краю и Республике Алтай о выявлении признаков наличия на подкарантинных объектах/ подкарантинной продукции жуков-усачей; - обеспечить изолированное	На период действия карантинного фитосанитарного режима	Юридические лица всех форм собственности, индивидуальные предприниматели, граждане - владельцы, пользователи и арендаторы подкарантинных объектов, подкарантинной продукции

	размещение зараженной подкарантинной продукции. В отношении зараженной подкарантинной продукции предусматривается (по выбору собственника) одна из следующих мер: 1) карантинное фитосанитарное обеззараживание; 2) переработка подкарантинной продукции способами, обеспечивающими лишение карантинных объектов жизнеспособности, в том числе посредством производства из нее продукции, не относящейся к подкарантинной продукции; 3) уничтожение подкарантинной продукции		
В очаге принимают следующие карантинные фитосанитарные меры:			
2	- разрешается переработка в пиломатериалы лесоматериалов, их транспортировка и реализация в пределах границ очага при условии отсутствия в них усачей, подтвержденного результатами лабораторных исследований; - разрешается переработка в щепу лесоматериалов, их транспортировка и реализация при условии, что размер щепы не превышает 2,5 см в любом измерении]; - разрешается реализация лесоматериалов в промышленных или топливных целях в пределах границ очага вне периода лета усачей; - разрешается переработка в щепу древесных отходов и порубочных остатков, их транспортировка и реализация при условии, что размер щепы не превышает 2,5 см в любом измерении	На период действия карантинного фитосанитарного режима	Юридические лица всех форм собственности, индивидуальные предприниматели, граждане - владельцы, пользователи и арендаторы подкарантинных объектов, подкарантинной продукции
В очаге проводят следующие карантинные фитосанитарные мероприятия:			

3	- уничтожают порубочные остатки заселенных растений-хозяев путем сжигания или переработки в щепу при условии, что размер щепы не превышает 2,5 см в любом измерении; - проводят вырубку и переработку лесоматериалов (для минимизации риска распространения усачей растения-хозяева спиливают у основания, на уровне почвы); Примечание – При вырубке каждое растение-хозяин подлежит осмотру на наличие усачей путем распиливания его на тонкие сегменты толщиной от 10 до 50 мм с отбором образцов в соответствии с 6.4. - в случае обнаружения усачей, подтвержденного результатами лабораторных исследований, проводят вырубку и переработку растений-хозяев III и IV категорий в радиусе не менее 100 м от каждого заселенного растения-хозяина; - уничтожают древесные отходы и порубочные остатки путем сжигания на месте или вблизи места вырубки заселенного растения-хозяина, или закапывания на глубину не менее 1 м; - проводят переработку на пиломатериалы лесоматериалов, вырубленных в период лета усачей; - уничтожают лесоматериалы, которые не прошли тепловой обработки или облучения, путем сжигания или закапывания на глубину не менее 1 м; - проводят контрольные обследования визуальным методом в соответствии с 6.2 с отбором образцов в соответствии с 6.4, и методом выявления с помощью ловушек в соответствии с 6.3.	На период действия карантинного фитосанитарного режима	Юридические лица всех форм собственности, индивидуальные предприниматели, граждане, занимающиеся грузоперевозками

Карантинные фитосанитарные меры в очаге распространяются на растения-хозяева, посадочный материал, лесоматериалы и упаковочные материалы.

Карантинные фитосанитарные меры в очаге действуют в течение одного года. Карантинные фитосанитарные мероприятия по локализации очага и ликвидации популяции усача в очаге следует осуществлять в течение одного года.

В соответствии с частью 4 статьи 20 Федерального закона от 21.07.2014 № 206-ФЗ «О карантине растений» в карантинной фитосанитарной зоне мероприятия по осуществлению локализации очага карантинного объекта и (или) ликвидации популяции карантинного объекта осуществляются за счет средств граждан, юридических лиц, которые имеют в собственности, во владении, в пользовании, в аренде подкарантинные объекты, собственников подкарантинной продукции.

5. План проведения проверок подкарантинных объектов, расположенных в границах карантинной фитосанитарной зоны (места производства (в т.ч. переработки, выращивания), хранения, реализации подкарантинной продукции, лесные участки):

№	Наименование подкарантинных объектов	Период проведения проверок	Срок проведения проверок
1	Лесонасаждения хвойных пород на территории Ключевского района	май-сентябрь 2024 года	20 рабочих дней

6. Критерии ликвидации популяции карантинного объекта и критерии отмены карантинного фитосанитарного режима:

Критерием установления факта ликвидации популяции черного соснового усача и основанием для упразднения карантинной фитосанитарной зоны и отмены карантинного фитосанитарного режима является отсутствие усача в карантинной фитосанитарной зоне в течение года, подтвержденное данными карантинных фитосанитарных обследований, проведенных должностными лицами Управления Россельхознадзора по Алтайскому краю и Республике Алтай, и результатами лабораторных исследований.

ПРИЛОЖЕНИЕ 2
к приказу Управления
Россельхознадзора по Алтайскому краю
и Республике Алтай
от 15.11.2023 № 01/2-03/1739

Схема границ карантинной фитосанитарной зоны по черному сосновому усачу на отдельных земельных участках в Ключевском районе Алтайского края

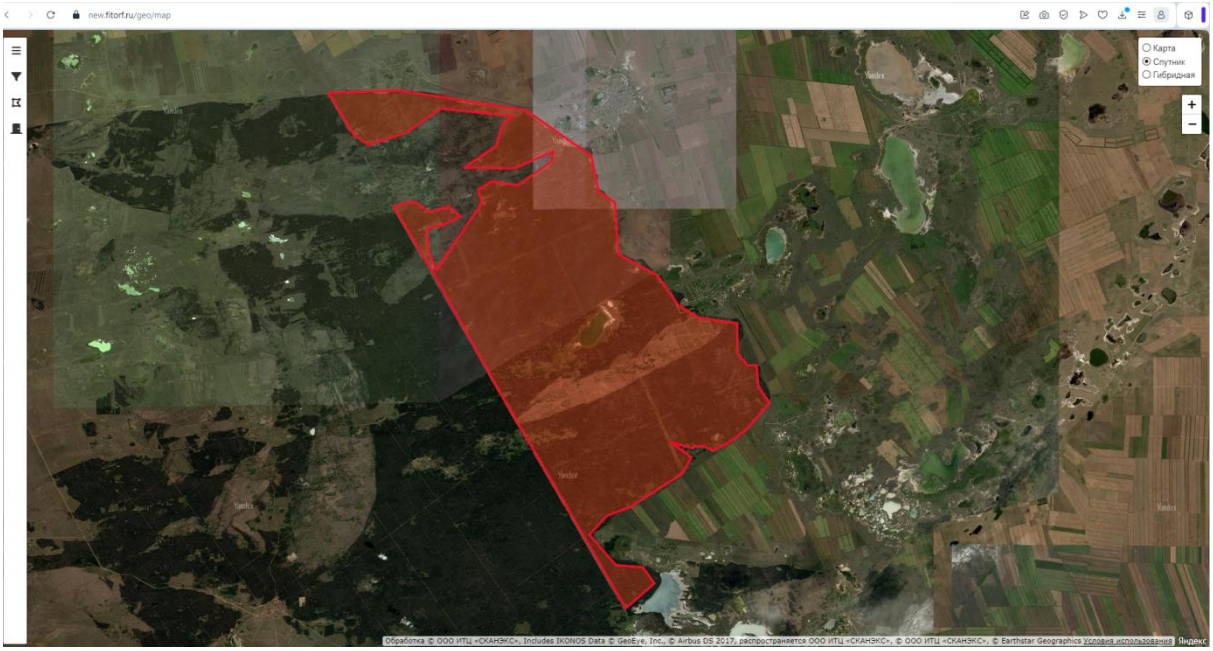

- территория карантинной фитосанитарной зоны (площадь – 40334 га)